



CONSILIUL JUDEȚEAN CĂLĂRAȘI

CENTRUL JUDEȚEAN DE CULTURĂ ȘI CREAȚIE CĂLĂRAȘI

Str. 1 Decembrie 1918 nr. 1, Călărași. Tel / fax: 0242.314.925

Email: secretariat@cultural.cl.ro web: www.culturalcl.ro



CENTRUL JUDEȚEAN
DE CULTURĂ
ȘI CREAȚIE
CĂLĂRAȘI

Nr. 1966/15.09.2020

Aprobat Manager,

Teodorescu Georgiana Iuliana



**Instrucțiuni de măsuri și reguli privind activitatea de difuzare filme în cadrul
cinematografului 2D/3D al CJCC Calarasi, pe perioada starii de alerta, pentru
prevenirea raspandirii COVID-19**

Prezentul document conține un set de măsuri și reguli cu privire la standardul minim aplicabil pentru sala de cinema 2D/3D a CJCC Călărași, pe baza legislației și a recomandărilor autorităților publice din România. Șeful Serviciului CCPT-AC este responsabil de verificarea modalității de implementare a acestor recomandări, în vederea reducerii impactului riscului de infecție cu SARS-CoV-2.

În funcție de situația epidemiologică generală, de particularitățile regionale și locale, autoritățile implicate în gestionarea prevenirii îmbolnăvirilor vor pune în aplicare următoarele scenarii:

Scenariul 1 - Organizarea și desfășurarea activității cinematografelelor este permisă fără a depăși 50% din capacitatea maximă a spațiului și în condițiile unei rate a incidenței cumulate mai mică de 1,5/1.000 de locuitori, în localitățile în care se află acestea.

Scenariul 2 - a) Comitetele județene pentru situații de urgență din județele unde incidența cumulată a cazurilor în ultimele 14 zile este mai mică sau egală cu 1,5/1.000 de locuitori pot decide restricționarea sau închiderea activităților cinematografelelor dintr-o anumită localitate, din zona de competență, dacă incidența cumulată a cazurilor din această localitate, în aceeași perioadă de timp, trece peste pragul de 1,5/1.000 de locuitori.

b) Comitetele județene pentru situații de urgență din județele unde incidența cumulată a cazurilor în ultimele 14 zile este mai mare de 1,5/1.000 de locuitori pot decide reluarea activităților cinematografelelor dintr-o anumită localitate, din zona de competență, dacă incidența cumulată a cazurilor din această localitate, în aceeași perioadă de timp, este mai mică sau egală cu 1,5/1.000 de locuitori.

1. Măsuri care privesc compartimentul artă cinematografică și răspunderea individuală; angajații vor respecta măsurile de precauție universal valabile:

a) portul obligatoriu al măștii (medicală/nonmedicală), care, pentru o protecție eficientă, trebuie să acopere atât gura, cât și nasul;

b) se vor izola la domiciliu în cazul în care au venit în contact cu un caz suspect sau confirmat de infecție cu virusul SARS-CoV-2;

c) nu trebuie să se prezinte la muncă dacă prezintă simptomatologie de infecție respiratorie (tuse, strănut, rinoree, febră, stare generală alterată);

d) își vor informa fără întârziere superiorii în cazul în care află că o persoană cu care au avut contact în perioada desfășurării activității este infectată/suspectă că ar fi infectată cu virusul SARS-CoV-2, precum și în cazul în care află că au fost infectați ei înșiși;

e) spălarea pe mâini ori de câte ori este nevoie, evitarea atingerii feței cu mâinile neigienizate;

f) utilizarea de către angajați, pe cât posibil, a echipamentelor individuale (de exemplu căști, stații radio etc.), acestea urmând să fie dezinfectate după fiecare utilizare și după fiecare schimb de către o companie specializată sau de personalul autorizat.

2. Măsuri care privesc angajatorii:

a) se va face triajul observațional al angajaților și nu se va permite prezența la locul de muncă a persoanelor care prezintă simptomatologie de infecție respiratorie (tuse, strănut, rinoree, febră, stare generală alterată); În acest sens, Șeful Serviciului CCPT-AC va desemna câte un angajat, prin rotație, care va măsura temperatura angajaților la intrarea în unitate.

b) asigurarea protecției corespunzătoare a personalului, cu precădere a celui care interacționează cu publicul:

(i) punerea la dispoziție de soluții hidroalcoolice de dezinfectare a mâinilor în zonele utilizate de către personal;

(ii) punerea la dispoziție a echipamentului de protecție, măști (medicală/nonmedicală) și/sau viziere, mănuși de unică folosință;

c) se va face termometrizarea zilnică, la intrarea în serviciu, iar angajații cu temperatura peste 37,3°C vor fi trimiși acasă; În acest sens, Șeful Serviciului CCPT-AC va desemna câte un angajat, prin rotație, care va măsura temperatura angajaților la intrarea în unitate.

d) se va asigura distanța fizică între angajați de minimum 1,5 m;

e) acordarea pauzelor de masă eşalonat, cu respectarea distanței fizice de minimum 1,5 m. Se va evita organizarea meselor cu bufet deschis. Servirea mesei de către personalul angajat se va face în spații special amenajate, după un program prestabilit, cu respectarea normelor în vigoare, pentru spații cu această destinație.

f) decalarea programului de lucru, pe cât posibil, pentru a evita aglomerările la intrare/ieșire din incintă și pentru a limita numărul de angajați prezenți în același timp la locul de muncă;

g) informarea și instruirea personalului în domeniul sănătății și igienei;

h) în situația extraordinară în care un membru al echipei dezvoltă simptome respiratorii în timpul programului de lucru, recomandările sunt următoarele:

(i) izolarea imediată de restul echipei și organizarea transportului individual al acestuia la domiciliu și contactarea medicului de familie;

(ii) încăperea în care respectiva persoană a petrecut timp îndelungat se închide și se aerisește timp de 24 de ore;

(iii) după aerisirea spațiului, se realizează curățenia, precum și spălarea și dezinfecția riguroasă a respectivei încăperi;

(iv) în cazul în care persoana a petrecut mai mult timp în egală măsură în mai multe încăperi, se va aplica procedura de la pct. (iii) pentru fiecare încăpere;

i) în situația în care o persoană suspectă sau confirmată cu virusul SARS-CoV-2 a fost prezentă în una sau mai multe locații, într-un interval mai scurt de 7 zile, se aplică procedura prevăzută anterior;

j) pentru activitatea desfășurată în birourile cinematografelor se vor aplica măsuri conform Ordinului ministrului muncii și protecției sociale și al ministrului sănătății nr. 3.577/831/2020 privind măsurile pentru prevenirea contaminării cu noul coronavirus SARS-CoV-2 și pentru asigurarea desfășurării activității la locul de muncă în condiții de securitate și sănătate în muncă, pe perioada stării de alertă;

k) informarea personalului angajat privind măsurile de igienă atât în format scris, cât și prin ședințe zilnice scurte, la începerea programului de lucru.

3. Măsuri care privesc accesul și contactul cu publicul:

a) coordonarea cu autoritățile de sănătate și cele locale astfel încât asigurarea sănătății angajaților și a publicului să reprezinte obiectivul prioritar;

b) creșterea numărului participanților va fi graduală, fazată, în concordanță cu situația epidemiologică locală din județul Călărași și Municipiul Călărași:

(i) scenariul 1 - organizarea și desfășurarea activității cinematografelor este permisă fără a depăși 50% din capacitatea maximă a spațiului și în condițiile unei rate a incidenței cumulate mai mică de 1,5/1.000 de locuitori, în localitățile în care se află acestea.

(ii) scenariul 2 -

a) Comitetele județene pentru situații de urgență din județele unde incidența cumulată a cazurilor în ultimele 14 zile este mai mică sau egală cu 1,5/1.000 de locuitori pot decide restricționarea sau închiderea activităților cinematografelor dintr-o anumită localitate, din zona de competență, dacă incidența cumulată a cazurilor din această localitate, în aceeași perioadă de timp trece peste pragul de 1,5/1.000 de locuitori;

b) Comitetele județene pentru situații de urgență din județele unde incidența cumulată a cazurilor în ultimele 14 zile este mai mare de 1,5/1.000 de locuitori pot decide reluarea activităților cinematografelor dintr-o anumită localitate, din zona

de competență, dacă incidența cumulată a cazurilor din această localitate, în aceeași perioadă de timp este mai mică sau egală cu 1,5/1.000 de locuitori.

c) se vor plasa la loc vizibil anunțuri scrise privind regulile de distanțare fizică și cele de acces.

d) accesul se face cu respectarea de către participanți a distanțării de minimum 1,5 m;

e) triaj observațional la intrarea în locație: nu se va permite accesul persoanelor care prezintă simptome de infecție respiratorie (tuse, strănut, rinoree, stare generală alterată) și temperatură mai mare de 37,3°C. Persoanele care refuză să le fie verificată temperatura nu vor avea acces în spațiul destinat. A se vedea procedura

f) accesul publicului va fi permis numai în condițiile purtării de mască (medicală/nonmedicală) pe toată durata proiecției. Pentru a oferi o protecție eficientă, masca trebuie să acopere gura și nasul;

g) organizarea cozilor la intrarea/ieșirea din locație/casa de bilete prin marcaje care să indice distanța regulamentară de 1,5 m între persoane;

h) publicul va fi încurajat să își dezinfecteze mâinile cu dezinfectant avizat pe bază de alcool, care va fi pus la dispoziție;

i) vizitatorii vor utiliza covoarele cu dezinfectant pentru încălțăminte aflate la intrare;

j) dezinfecția regulată a suprafețelor;

k) organizarea cozilor la intrarea/ieșirea din locație prin marcaje care să indice distanța fizică regulamentară de 1,5 m între persoane;

l) evitarea pe cât posibil a formării cozilor în interiorul cinematografului;

m) intrarea și ieșirea din locație se va efectua gradual, rând cu rând, astfel încât să nu se creeze aglomerație:

(i) accesul în sală se va face în ordinea venirii spectatorilor, cât mai devreme posibil, fără a staționa pe hol, sau în cazul în care acest lucru nu este posibil, accesul în sală se va efectua începând cu rândurile cele mai îndepărtate de intrarea în sală;

(ii) ieșirea din sală se va efectua începând cu rândurile cele mai apropiate de ieșirea din sală, pe ușile de evacuare;

4. Măsurile legate de organizarea locației, accesul la casa de bilete și desfășurarea proiecției:

- Accesul în clădire se face doar pe intrarea A unde un angajat al CJCC va măsura temperatura și va face triajul observațional;(conform anexa 1)
- Pentru achiziția de bilete intrarea se face pe ușa A și ieșirea pe ușa B pentru evitarea aglomerării, cu respectarea distanței minime de 1,5m între persoane;
- Pentru evitarea aglomerării, accesul în sala de cinema se va face cu o oră înainte de difuzarea filmului;
- Accesul în sala de cinema se va face prin ușa D, cu respectarea distanțării fizice;
- Ieșirea din sala de cinema se va face după cum urmează: ocupanții locurilor de la 01 la 08 vor ieși din sală pe ușa E și din sediu pe ușa C; ocupanții locurilor 09-18 vor ieși din sală pe ușa D și din sediu pe ușa A.

- Se vor lăsa minim 2 ore de la terminarea primului film și până la difuzarea celui de-al doi-lea film, pentru a se putea dezinfecța sala de cinema;
- Se va păstra un scaun liber între spectatori;
- Numărul maxim de spectatori admiși pentru filmele care se adresează persoanelor peste 12 ani este 61 conform diagramei atașate, Anexa 2;
- În cazul filmelor care se adresează minorilor sub 12 ani, există posibilitatea ca un adult să stea lângă maxim 2 minori cu vârsta sub 12 ani, iar în acest caz se va lăsa un scaun liber între grupuri;
- Biletele se vor acorda începând cu rândul 8 nr. 1, în ordine, până la rândul 1 nr. 12.
- Pe perioada difuzării filmului, toți spectatorii sunt obligați să poarte masca regulamentară, în caz contrar se va întrerupe difuzarea filmului și va fi reluată doar după evacuarea din sală a spectatorului în cauză.
- În cazul de mai sus, persoana nu are dreptul să solicite returnarea banilor pe bilet.

Avizat Șef Serviciu M.R.U.J.A

Vâlcea Adriana 

Avizat Șef Serviciu C.C.P.T. – A.C. și E.C.F.A.

Tudor Mădălina 

Întocmit responsabil SSM

Mitache Elena 

Întocmit consultant artistic AC

Mohoreanu Victorița 

ANEXA 1.

Plan evacuare Tafter

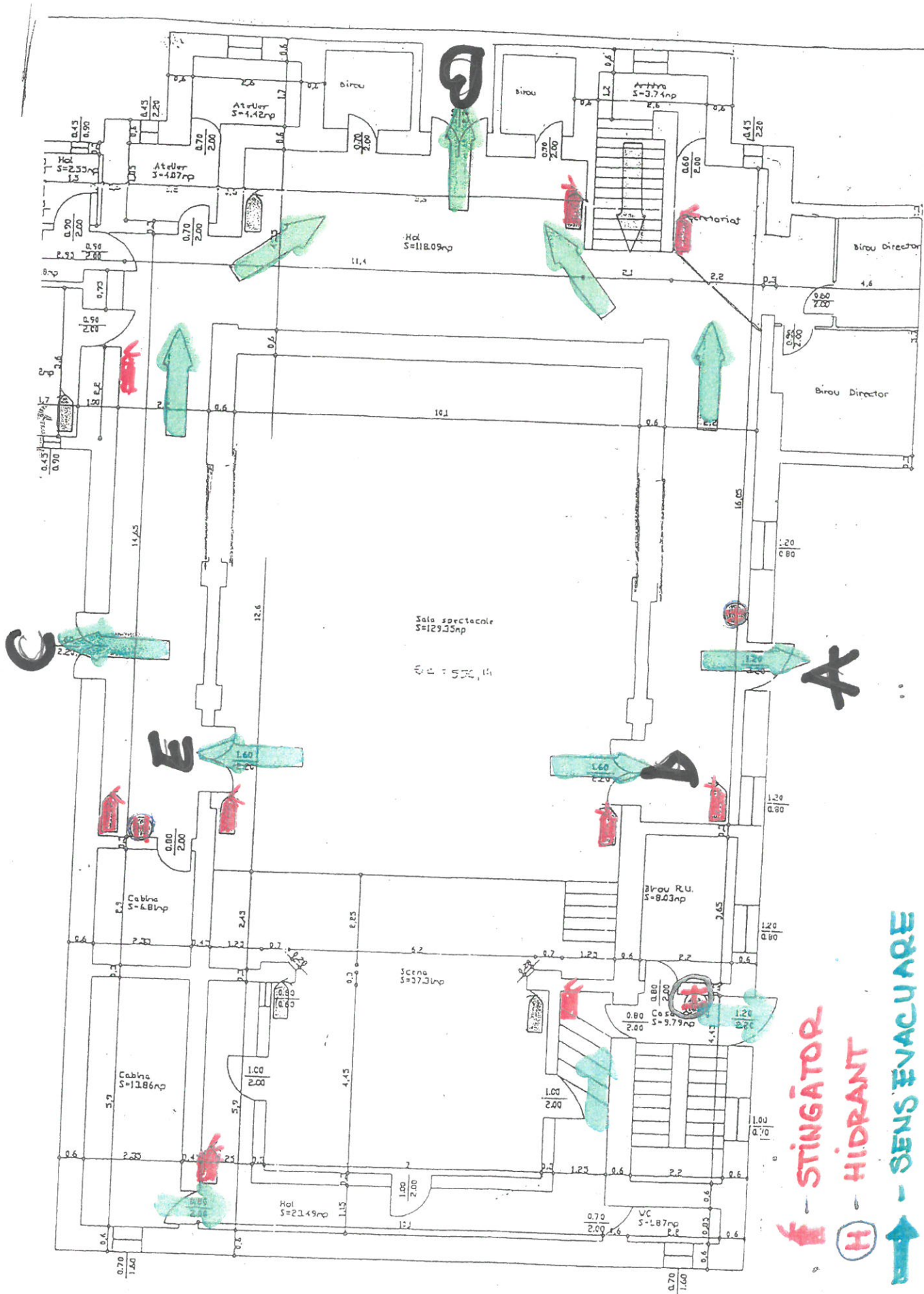

ANEXA 2.

Centrul Județean de Cultură și Creație Călărași
Cinema 2D/3D

DIAGRAMA SALA CINEMA

ECRAN

R1.	P.D.	12	11	10	9	8	7	6	5	4	3	2	1	P.D.				
R2.	15	14	13	12	11	10	9	8	7	6	5	4	3	2	1			
R3.	16	15	14	13	12	11	10	9	8	7	6	5	4	3	2	1		
R4.	15	14	13	12	11	10	9	8	7	6	5	4	3	2	1			
R5.	16	15	14	13	12	11	10	9	8	7	6	5	4	3	2	1		
R6.	16	15	14	13	12	11	10	9	8	7	6	5	4	3	2	1		
R7.	15	14	13	12	11	10	9	8	7	6	5	4	3	2	1			
R8.	18	17	16	15	14	13	12	11	10	9	8	7	6	5	4	3	2	1